歐戰正在逐漸開展中

波機轟炸柏林 英德空戰激烈

法軍出動前線 德軍進迫華沙

【華沙六日加急專電】波機三十架。於五日往德京城柏林作開戰以來最初次之轟炸。全機安返華沙。

【巴黎六日加急專電】六日晨零時十三分。巴黎發出空襲警報。

【華沙六日加急專電】波當局發表。德空軍仍繼續在波蘭各地轟炸。但波軍現仍保守原陣線。今日又擊落德機十四架。波機損失六架。

【華沙六日加急專電】德軍於東部戰線以飛機向波運輸陸軍以降下傘落下。目下波蘭南部有戰事。波軍反攻德機械化部隊擄獲德軍唐克車數輛。

【比京六日加急專電】據報載。德國邊境工業區安欽一帶。五日被不明國際之飛機轟炸。損失不詳。

【洛母斯德母六日專電】據德官方發表。德軍已將走廊予以佔鎖。

【海牙六日專電】希特拉到達東部戰線。親自指揮德軍波過維斯度拉河。

【紐約五日同盟電】巴黎電傳。西部戰線之戰況如左。法軍於馬奇諾及基古弗利特兩戰線北端之盆地地帶。為阻止德軍之進攻計。乃開始進擊。一方法之重砲兵部隊。於西部戰線之南端。對德軍猛行射擊。再一方基於半官的消息所漏者謂。法軍已使於基古弗利特線南部方面之抵抗轉弱。而在北方開始有力攻擊之前。卽於蘆古森堡爾古附近之溪谷及丘陵等對德軍加以掃蕩中。因之法方作戰。為德法兩軍。雖於西部戰線之南端。但寧於北端而使直後的進行衛突之也。但目下亘於西部戰線之全線各處者。已有（作戰順適進展中）之公表。故其似已進展中云云。再法方空軍曾不斷飛行於基古布利特線之上空偵視敵狀。而德方飛機亦時現於馬奇諸戰線上空偵察。而法方軍部因察明希特拉之意圖。係企於東部戰線採取攻勢。一舉席捲波蘭等等之意旨後。法軍卽於最初卽企於西部戰線與德軍以一最大之打擊。並突破基古弗利特線。而以侵入德國採取實質上之援波方針也。故法軍之對德攻擊作戰。尚為由拿翁以來之最首次的作戰也。是以號值注目也。

【巴黎五日同盟電】法軍最高司令部五日夜關於東部戰線戰況發表公報如下。我軍五日已出動於萊茵河及摩塞萊河間之國境線出口各處。萊茵河之兩側（法德領土）當認為乃得久的要塞存在云。

【柏林五日同盟電】五日午後英空軍以四機之編隊出臨北海。飛至漢堡上空。而德軍遂立以戰鬥機對之邀擊。於壯烈空中戰之後擊墜英機二機。

【柏林五日同盟電】德空軍哨戒機。五日於北海之多加邦克（北緯五十五度東經二度附近）上空與英國空軍爆擊機遭遇。遂將英機擊墜。同時自於附近落水之英人駕駛員獲救。

【巴黎五日同盟電】五日午前三時十四分。覺有德軍用機數架又次飛來巴黎上空。日高射砲一齊開放。巴黎全市為之轟動。但右飛行機於巴黎附近投下爆彈與否尚未判明云。

【華沙五日同盟電】據五日波蘭側之情報傳稱。德軍為一舉粉碎首都華沙。以四百五十輛之快速戰車隊為先頭猛進中。波蘭市民由五日起開始避難。

德方發表戰報

【柏林五日同盟電】德軍最高司令部五日發表德軍完成迴廊地帶之東西連絡之旨如左。【由西普魯士進擊中之德軍。至五日為第一次大戰以來首次完全橫斷波蘭迴廊地帶。以此德國本部及東普魯士間之連絡乃告完成。其他侵入波領之各部隊。亦於各處擊破敵軍。進出於距國境百粁乃至三十粁之地點。一方並一反外國方面之報道。至五日午前九時。西部戰線未開一發之槍聲。又維爾西爾姆斯哈等及庫克斯哈芬之兩軍港以外。尚無敵機來襲。於右空襲亦與英側發表之德主力艦二隻被炸彈命中等相異事實。我方無何等損害。

波遷都魯布林

【布達佩斯五日同盟電】依華沙達於當地外交界之報道傳稱。波政府於德軍破竹進攻之前。已於五日夜由華沙退出。將首都移於當地東南方一百五十基羅之魯布林處矣。並傳德軍目下已於華沙市內交戰中云。再魯布林者。目下外交團等業已殆行移至當地。故名實均已完全成為波國之首都矣。

波蘭海軍共被擊沉三隻

【柏林五日同盟電】封鎖但澤灣之德軍軍艦。五日發見企向灣外脫出波蘭潛水艇。乃對之加以猛攻。立告擊沉。合此計之。波海軍被德軍艦擊沉者共達三隻。

波軍總指揮官因敗戰辭職說

【布達佩斯五日同盟電】傳於德軍猛攻之前。華沙陷落迫近。但據五日由華沙到達布達佩斯之外交團方面之情報傳稱。波軍總指揮官蘇密格里元帥。因敗戰之責任。已向摩秘斯基大總統提出辭表。但尚無確報。

丹加尼克德人悉遭英方拘禁

【倫敦五日同盟電】英情報部四日午後關於阿非利加英領殖民地及舊德領委任統制領之情勢並其他。曾作如左之發表。一，丹加尼克英當局。當地在留之德人悉

蘇聯西部軍隊在營期間延期一月

【莫斯科五日同盟電】華爾希洛夫國防人民委員。四日發出命令。於西部國境及其後方各部隊所屬之今年與離隊兵（十一月一日離隊）。在營期間延長一月。令同之命令。為通用於烈寧格拉。基依夫。特別哈克勤。特別莫斯料。加里寧。哈里克夫。各軍管區之在營兵。為應付當前之應急手段之必要，依照情形，或更再延期。或講求其他手段云。

義國決定中立

首相發表重要演說

【羅馬六日電】義首相墨索里尼。頃發表重要演說。由無線電台廣播全國。對於目前歐洲衝突。決暫取中立態度。墨氏稱：「一週以前。德國通知義大利。說明擬訴諸武力。以解決但澤問題。刻時余正盡力維持和平、並寬各方進行談判。以求糾紛之和平解決。故德方已因此舉而破壞余與德國前次成立之諒解。義方前次承受之約束。自因而不復有拘束之力量。目下情形。既屬如此。義大利已決定暫取中立態度」云。

西伯利亞鐵路停發通過護照

【北京消息】蘇聯大使館頃通知德國大使館。謂今後蘇聯使館方面不再簽發通過西伯利亞之護照。此舉德國後備兵返國唯一可能之路線亦被斷絕。

……、至今日止。尚未發生何等不祥事件。二，鐵塞林將軍。已被任爲羅迭西亞及薩基巴爾駐屯軍最高總指揮官。三，巴雷斯達因委任統治領加尼阿爾特蘭斯喬丹王國政府。西日已對英呈表明忠誠之意云。

希特拉之豪語

不懼全歐為敵

【柏林六日加急專電】希特拉總統。頃用無線電昭告國民。謂「本人對此次作戰。已有充分準備。英法固不足介意。卽對全歐作戰亦無稍懼。望各國民努力奮鬥。以取得大德意志之自由」云。

德在野黨開始積極活動

【日內瓦六日加急專電】據此間所得情報稱。德國在野黨。自得到英首相講演謂「英對手為國社黨政權」後。均紛紛開始積極活動云。

美發動中立法

總統正式宣言

【華盛頓五日同盟電】羅斯福大總統。五日正式宣言發動中立法。

汪精衛等在上海舉行中執監會

選定中執常委九名

【上海五日同盟電】昔日舉行六全大會。堂堂以反共和平為標榜之正統派的國民黨。由於黨則所定者。遂於四日在上海舉行第一次之中央執監會議。當時出席者為正副委員等共十九名。於汪精衛氏司會之下。盛大正式開始。首由汪氏起立對最近逼迫之國際情勢提出報告後。繼對六全大會所議決之事項加以討論。並審議推進各種黨之工作。及整備機構後。並選定周佛海等以下之九名中執委會之常務委員。及決定中從來之常務委員亦依自來而重任之。再此第一次之中央執監會議席調所決定之黨務機構及人事等。大致如左。秘書長褚民誼。副陳春圃。羅君強。組織部長梅思平。副戴英夫。周化人、宣傳部長陶希聖。副林伯生。朱樸。社會部長丁默村。副汪曼雲。熊繼武。

褚民誼發通電

勸蔣介石下野

【上海五日同盟電】汪精衛派要人褚民誼。事變以來。在上海曾許久沉默。但於五日突闡明

土耳其政府進行戰爭準備

【安卡拉四日同盟電】據由消息方面所得情報稱。土耳其政府爲於八月杪期滿之德土通商條約。雖由德政府提議更改。然四日巳加以拒絕、又聞土政府爲準備萬一事態。目下正進行戰爭準備。

諾孟罕之近況

俄軍勢力衰退

【〇、五日同盟電】由巴爾西亞加爾高地北側之諸羅高地南方起始。約一萬餘兵力越境。而三度使諾孟罕方面之戰雲告急之外蒙蘇聯之機械化部隊。有共約三個師。已入於日軍立體的「強壓之下矣。一方日軍東因有新銳大軍參加作戰。結果而使敵方之戰鬥力次第減退矣。故於九月二日以來。且五日間。於當地方面彼我之間亦已漸保平靜。再日前（八月二十四日）第三次諸孟罕事件之一齊開始。攻擊以來。至目下止。因日軍強力結果。使於敵陣地坐關或燃燒之敵方戰車至少當在二百五十輛以上。故與第三次諸孟罕上空作戰時被日方射落百餘架之敵方飛機之事實相襯。而敵方之日漸衰弱。及日軍強力作戰等。據均爲不滅之戰蹟云。

歐戰簡電

▲倫敦電。英機飛德工業區盧盧流域作大規模偵察。並散布和平勸告傳單三百萬張。

▲巴黎電。法駐德大使館員撤退終了。

▲倫敦電。英巡洋艦擊沉德貨船兩隻已確認。乘組員全部被救。

▲倫敦電。英輪波斯尼亞號擊沉後。僅死火夫一名。餘均被救。

▲香港電。英香港政廳沒收德人之財產已終了。

▲巴黎電。法波互相援助條約再確認之議定書已簽字。

北京西單飯店

現已開幕。內外井然。設備週密。招待殷勤。
飯店經理。馬玉亭君。訓練茶役。規則嚴明。
經驗宏富。調動有方。旅客居住。舒適異常。
旅行京市。望勿徬徨。惠顧西單。便知其詳。
北京西單報子街八號
電話西局一三三九號

遺失匯票聲明

茲由新京功成銀行匯天津該本行照付匯票一張計京字一〇〇八〇號楊才有名下中華國幣二百四十元正此票遺失除在天津功成銀行聲請掛失領款外合行聲明此票無論落於華洋人手概作廢紙特此聲明

恆順公啓

頭獎專家 正通銀號

譽滿寰宇

逢開必仲

總號 北京前門外珠寶市南口

分號 天津日租界中華茶園傍

各界注意

查第二十三期利濟副券原定八月二十一日開獎一二八次美國賑濟八月二十五日開獎因津市水災為患開獎手續諸多不便因故展期一俟水落即時開獎其第十六期特券原定八月三十一日開亦展至九月三十日再開敬希購票諸君鑒諒是幸

天津正通銀號謹啓 九月一日

逮捕後現將半載之
刺程犯人已引渡
中日雙方會同在英界路口完成使命
當局設軍法會議裁判其攪亂治安罪

【本市特訊】日前於東京日英會談中會決定向中國方面引渡之四名殺程犯人。今果於三日由英國工部局向中國當地警察局發出決定正式引渡之通告。但最奇怪者、英方繼又以本國政府來電命令中止引渡爲口實。而中止引渡。以至還延至今，結果其又於前五日午後突對中國當局發來第二次之引渡通告。因之由番方派許高爭法完主席及王侍高課課長出常。被與日方之太田憲兵象侍高課課長功力訓須事等於會同之下。在卯日午後八時。至英租界二十四號路之交又口處。於舟上完成四名犯人引渡。或將送往軍法會議裁制其攪亂治安罪云。

【又訊】本市英租界工部局。突承認引渡刺程犯人。昨（五日）下午五時。津法院許首席檢察官並董徐兩察司及黃法警長督法警多名。會同日警憲。至英工部局交涉。當至下午八時。於英租界二十四號路十字路口。將該犯人四名交付。聞市當局將設軍法會議審理云。

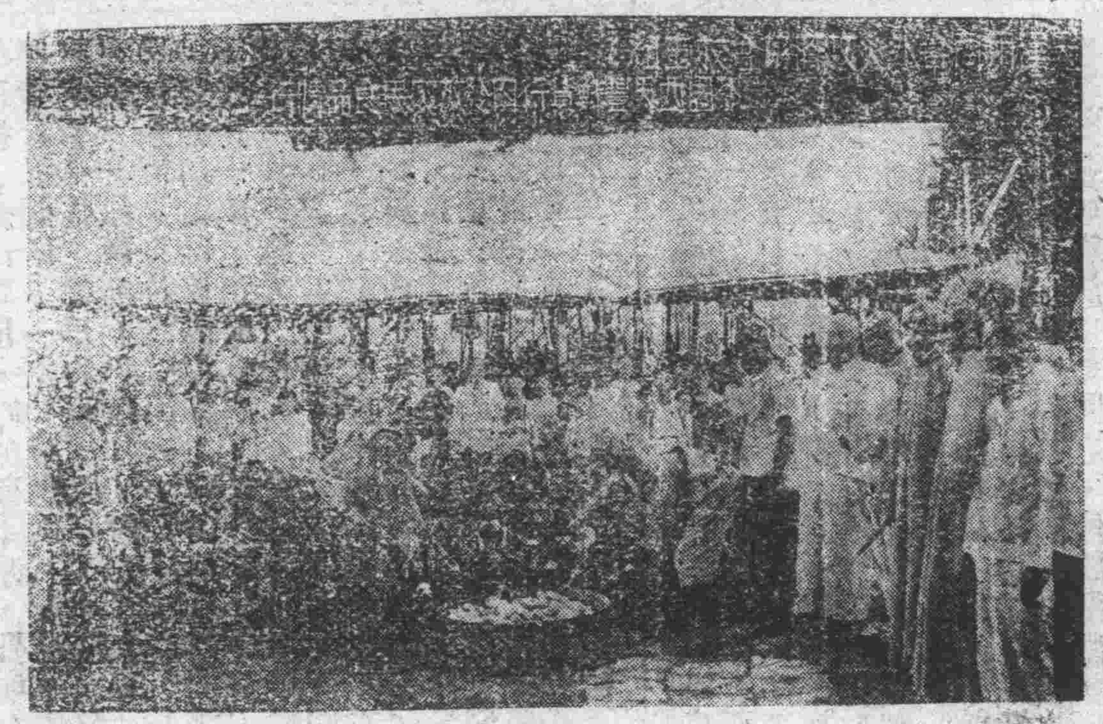

津各河水勢昨日微漲
災區轉趨回落

【本報特訊】各河水勢昨呈平穩狀況。子牙河水位昨全日漲五分。海河水位昨全日漲二寸。南運河水位昨全日漲一寸。北運河水位昨全日落五分。新開河水位昨全日共漲三寸，又。南市各街巷之水勢。均見續落。如日租界一帶水落寸許。南市各街落一寸五分。特區，三義莊・東西樓一帶水落一寸。又河東鐵道外，鳳林村。郭，王；沈，旺各莊水勢均落一寸許。英法租界及特一區水勢。由前日下落八寸餘。至昨早又回漲四寸餘。至晚又續漲四寸餘。仍回原狀。

難民對處理部信賴日深
自動投收容所

【本市特訊】難民處理部以不眠不休活動以來。處理難民之旨趣。日漸澈底化。難民對該處之信額亦漸昂揚。故日來自動投入收容所者。因之日增。在處理部統轄下之宣傳宣撫班共二十六班。新民會並於市內設有問事處三處。又準備問事船隻。實行遊動問事工作云。

報道部代表視察津災
並慰問災民

【本市特訊】北京報道部。昨由代表笠井氏。來津視察水災。津新開管理所岡一太專員。當僧同赴災區參觀・並由譯士趙仙舟隨行。由日本橋至日租界乘軍用船。分赴日租界及南市一帶。慰問災民云。

警察局召開會議討論災區治安
議決辦法多項實施檢問戒備

【本市特訊】市警察局長鄭遏濟氏、頃因津市水患。被災面積過廣。鄭氏督率所屬官警竭力維持。戒備交通治安等。得獲良佳效果。鄭氏爲增强災區治安起見。於昨日上午十時在大禮堂召集各區署長隊長及各科長等討商一切災區治安重要問題。當詳予指示・並討論交通。戶籍及督察等事項。規定抽查。檢問。戒備等辦法。至下午二時始行散會云。

水神亦不可輕瀆
黨共拆毀水神廟故洪水泛濫

相傳水有水神。稱之曰龍王。謂有水仙。而普通—其神通廣大。變化莫測。每年春間。升天謁玉帝。能以水禍福人間。故江河之側。恆有龍王廟河吏祀之惟謹。以衙神麻。據「冷廬雜識」謂。「伍子胥。屈原。孫崇。陶峴。皆有水仙之稱。五代徐鈎者。赤稱水仙。杭州西湖。又有水仙王祠」。是知水之有神。由來已久。且昔日航行。春秋祈報。未敢或衰。每遇風暴。求之輒應。載繹流傳。固昭昭在人口矣。有清一代。治河人員對於大王諸神。尤敬禮弗衰。於修築堤壩之際。如於大王出現。則必禮後入廟。演劇酬答。以示崇報之意。所謂大王者。除水族外。而治河有功之諸大臣。或因工殉難者。亦可成神。蓋即「生而爲英。死而爲靈」、歐陽永叔已前言之矣。如黎世卯等。皆所稱之大王也。（未完）

班級　初中一年級新生百廿名…報名：即日起考試前一日止
　　　二年級新生八十名…考期：九月十日

天津市私立通瀾中學校招生

報名考試地點：茲因校舍尚未竣工均暫假城內鼓樓西大唐家胡同四成小學校內　校址：西頭皇姑菴前　詳章備索
詳章：請逕向四成小學校內索閱可也

恒利金店
買賣條錠葉金　收買珠寶鑽石　承做金銀首飾　式樣超新奇異
本店啓事
本號開幕數十年來貨色十足樣式之維新向爲各界公認茲爲主顧便利起見特在法租界設臨時支店總店日租界旭街照常營業此啓
臨時支店法界中國大戲院旁電話三一（二）八十

敬送

遺精早洩健忘不孕
腎虧腦弱神秘古方
並贈靈藥醫圖賜索不取分文
照方配服能使思想靈敏精
強固容顏潤美神效驚人各界
取方剪報函索即寄
上海跑馬廳路二二一五號中國腎腦病院

天津市水災救濟委員會啓事

敬啓者今夏華北數省霪雨爲患各地洪水齊匯津門本市中外官民戮力同心防堵月餘盡可能之人事不能挽意外之狂瀾以致市區租界暨城廂四鄉同陷浩劫被災情形空前慘重現在有六十萬被災之民無衣無食顛沛道左雖經竭力救濟而陸續發至此絡繹於途爲迅赴事機起見爰集本市紳商慈善團體成立水災救濟委員會敦請各方賢豪統籌賑濟方策惟災民衣食住所資勵需鉅款事態萬分嚴重本會力量棉薄不遂宏仁普發何能賙危共濟良以扶危濟衆困乃人類之同情救災恤鄰爲古今所推重案仰實達飢溺爲懷對此災黎必嘉哀矜用特代呼將伯伏願大發仁慈凡屬可以全活災民者無論衣服金錢食品燃料皆望盡量捐助多多益善救人一命勝造七級浮屠想聯大善士必樂於輸將也撫誠奉懇不勝急切待命之至謹啓

代收捐款處　天津特別市公署第二科。中國聯合準備銀行天津分行。金城銀行。河北省銀行。大陸銀行。天津市商會。本會經理部

代收糧品處　市商會。天津特別市公署第二科。本會經理部

會址設市公署內（河北公園內）

遺失聲明

鄙人租用天津鹽業銀行戊種第三六號保管箱原留圖章印鑑內所蓋（董子如章）四字陽文篆字方形圖章現已遺失除向該行掛失外特此登報聲明作廢

董子如啓

大宋八義

武俠小說　版權所有　禁止翻印

顧桐峻作　劉子清校正　（一三〇）

帶了兩名健僕，離了白石堂羅家院，徑奔張家院來，本來離着就不遠，霎時便到了村外，阮英因見前面有一片樹林，遂站住笑道，這裏的地勢很好，我要利用這片樹林，拿這羣賊，二位嫂嫂，你們可以藏在樹林後，把彈子預備足足的，羅大哥，你藏在那高阜後，把住西半邊，別叫賊走了，我進去把賊引出來，二位嫂嫂，你們可千萬沉住了氣，等我跑進樹林，那賊必要奔樹林裏趕，你就發彈打他，擇要緊的地方打，能把小子打壞了才好哩，劉氏點頭道，可以，你去吧，阮英點頭，遂伏身進莊，來到界牆，將要往裏縱，突見由裏面，躍出四個賊人來，忙留神觀看，却見是葉彪，葉豹，姚通，姚明，原來于良等羣賊，自見趙華陽一露面兒，都不禁暗跺腳，後悔那時沒把他弄死，以致又被他得脫性命，羣雄見二爺脫險，却人人高興，個個喜歡，因抖擻精神，與羣賊擠鬥，各個見都是勇不可當，羣賊究竟是人多心不齊，有那機靈的，就悄悄溜了，因之漸漸的便支持不住，惟有于良，于棟，與國勇為鵬，仍是戀戰不退，大家只得胡亂週旋着，姚通，姚明，乃，實心人，向來沒溜過，這回在動手之際，細一留神，自己的人，越來越少，猛抬頭，瞥見葉豹，葉彪，溜到牆根下，飛身縱上房去，姚通一看，這是要跑呀，他們太機靈了，我這回，也別傻等着了，不如走吧，想着，便湊到姚明面前，向他使了個眼色，姚明會意，哥兒兩個，便也暗暗溜出圈外，飛身上房，追隨葉彪，葉豹來，這時鏢行十老，馬殿元，趙奎光等一千老英雄，雖然在暗地看着，却不願多結仇，本來要緊的就是馬鵰，于良，像他們這羣小賊，拿着了，也沒有用處，所以只注意在馬鵰，于良身上，對於他們：就晴開一面網，故意放他逃去，說來也是這四個小子倒霉，，將躍出院牆，突見對面來了一人，見了他們，撥頭就跑，葉彪眼快，一看是阮英，遂喊道，阮猴子，別教他跑了，姚通姚明本來也恨他入骨，又欺他是一個人，便喊道，追追，別叫這小子跑了，阮英頭也不回一個勁兒往下跑，四賊俱各抑下按力，緊緊追來，趕追到樹林外：阮英忽然站住，囘過身來笑道，朋友，咱們綠林的規矩，是逢林不入，我求你們不要追了，說罷，一抹身乍鑽進樹林去，姚通喊道，

五女七貞

有著作權　商標登記　翻印必究

周翔評作　劉子清校正　（一〇九）

却把少傑叫進來，分咐了幾句話，少傑遵命；爺兒倆個便改作商人打扮，施安一看，道是要私訪啊，怎麼也不跟別人商議一下兒，就是少傑一人行嗎，想着，可也不敢問，大人改扮齊畢，遂把施安叫到近前，囑咐道，我們走後，你可傳我之諭，令諸將如此如此，明日再起程奔香河縣，打公舘相候，不得違誤，施安忙答應，是，大人此去，光黃少爺一人行嗎，要不再帶幾個人，大人一點頭道，不必多言，施安便不敢言語，大人遂帶了少傑，悄悄由後門出來，順大道徑奔香河縣，本來離着很遠，大人又不慣走路，走不多遠，大人便乏了，少傑因請命僱輛車，大人點頭，少傑便僱輛轎車，扶大人上去，自已跨轅兒，趕車的一搖鞭兒，車行輪轉，馬蹄飛翻，走到天交正午，便進了香河縣城，趕車的問少傑，在城裏那兒，少傑囘頭請示大人，大人想了想，遂道，那裏有乾淨的店房，趕到那裏就是，趕車的一聽，遂道，要是住店，最舒服莫過一品老店，因爲那裏設備太好了，吃食一切，都比別處方便的多，而且價錢並不貴，所以來往客商，只要經過香河縣，沒有不住一品店的，實在是香河縣有名的大店，我看你也住那裏吧，少傑一聽，回頭請示大人，大人已然聽見，遂點頭道，就到一品店去吧，把式忙答應，車子緊行了一陣，便停在一家店房的門首，笑向大人道，到了，大人點點頭，少傑遂跳下來，扶大人下車，便有店小二過來問，客官爺，你住店嗎，大人抬頭一看，果見這座店，門墻高大，勢甚壯麗，懸着金字匾，寫着一品老店四個字，遂點點頭，店小二便忙讓道，你裏邊請吧，大人問道，你們有跨院沒有，店小二道，有有有，我們這店，是東西前後中，五層兒子，你可以進去看，那兒合適，你住那兒，大人點頭道，好，你在頭前引路，店小二答應，便領着大人往裏走，少傑開發了車錢，也隨在背後，進了店房先來到西跨院，店小二把上房門開了，讓大人進來看，因道，這是西跨院，上房三間，東西兩房各附間，單租包租都可，大人一看非常潔淨，心裏很喜歡，遂道，我們就這裏吧，我們就住這三間就行了，店小二忙道，好了，遂打臉水沏茶，大人盥漱已畢，店小二遂問，你用過午飯沒有，如果沒用過，吃什麼你吩咐下來，

遺失作廢

鄙人執有東馬路金城銀行儲字一九二五九號存單一張不意竟已失迷除已赴該行掛失外嗣後無論落於華洋人手概作廢紙用特登報俾衆週知 陳春山啓

三俠劍

有著作權商標登記翻印必究

張杰鑫作 劉子清校正 （一四）

叫吳南在外邊等候，他進屋取自已那對得意的兵刃，短把軋油錘，却忽聽吳南在後邊兒喊，鄭賢弟出來，鄭暴不知是什麼事，忙出來道，什麼事，吳南用手一指道，你看，他們過去了，是兩個人，一個抗着陸小香，一個抗着李鳥主，鄭壽聽了，忙望前翻看，果見有兩條黑影，似抗着人，如飛奔向前邊兒路，遂退，是他們，咱快追，說着，便飛身上房，繞到他們前面，由房上跳下來，擺往去路，實明一看，鮮壽換了上刃了，不禁笑道，咦，小子，換了鏢兒了，這一換飾鈥，可不能招浮你癩蛤牘了，諸位在眼鮮，還不活活是個癩王八暢，來人聽了，都不覺向他看，說來我們鄭爺這諂拿答，宮在這鮮看，不忽買那說，箭直就是一個盃頭瞻，來人都怨不住笑了，連吳南喝道着他笑了，這勞我們癩蛤蝶，多雞為梢啊，小除盃兒都氣青了，因把變錘一擺，鳳聲喝道，吵，小子你是鳥鴉落在煤上了，看見人家暴，看你見自已黑，你自已也看看你自已的這份德行，我叫癩頭顛，你就是癩烏龜，今天我非把你龜子蓋兒給你砸攔了不可，你就往走了，說着，便惡狠狠奔過來，買明喊道，站住小子你我還沒亮兵刃嗌，說着，把李復往下一扔，一回手把一字錠鐵杵撤出來，摸了拔道，你着見丁沒有，這兒燥英雄使的兵刃，今天我非把你這王八小子杵爛了做甲魚膏不可，鄭壽一總，氣的眞是桑燥如雷，也不答話，遂飛身縱過來，雙錘一掄，照定買爺的頂棵，泰山壓頂，呼的砸下來，買明却不慌忙，一手持着錠鐵杵，見他錘對近前，裏手照定他的錘跟上一撩，喝聲開，就懸嚎螂的一聲，鄭壽的雙錘，被買明磕出去，買爺也不費身軀一摸，把母狗眼喝瞪道，小子，好大勁兒呀，我給你來個鳳匯單展翅，說着，爺手一杵：奔鄭壽的膠際砸一，鄭壽不含乎，把雙錘一捧，往外一推，亂雞嘴的一聲喚，火星冒起多高，杵杵也磕出去，買呀喊追，小子，再給你來偏當膨一杵，說看，把杵往前一送：照定鄭壽的腕膛杵來，來的眞够急，鄭壽不敢怠慢，忙往旁邊一閃，接架相這，兩個人就打在一處，這時臭南，見他們交了手，遂一擺兵刃，奔了七爺來；七爺一兒，忙把小香扔下：掣出鋼刀，把他迎住，倆人就厮殺在一起，小香爬在地下，不件的咬嚇，因道，狠心的，你眞搖我呀，我這才知道，倖對我毫無一點憐借之心，咬呀我眞睛了眼了，買明歇着手，點了運氣句話，遂道，你小子有眼無殊麼，淨看他小白臉兒了，可就忘了那句俗話，小白臉兒沒有好心眼兒，小黑臉兒，才有好心眼兒，你那時要把全副梓神，年在我們蛤牘小子的身上，管不他得破比死命孝順你，誰教仿認假不認眞兒，買爺許這幾句話，原是打趣鄭壽，誰知正說到他的心抉上，因不由已的，眶着買爺話確兒，說道，是啊，誰敵你認伲不認眞呢；買爺一聽，忍不什的哈哈大笑起來，鄭壽自覺失言，却羞惱成怒，大黑道，四囊的，今天我非要你的命不可，說着，把雙錘加緊，眞似風馳雨驟一般，向買爺逼來，買明這三十六杵，也不含乎，上糊下襯；裏擋外划，殺丁住難解難分，正在動着手，

雍正劍俠圖

有著作權商標登記翻印必究

常杰淼著 蔣軫庭修 劉子清校正 （一四）

我另有我的難過，事到如今，不說可不成了，我把話說完了，生死就全在乎你了，寶光聞聽吁了一跳，自巳所想的不對，原來裏面卦另有別事，這才說道，有話你就說吧，夢蘭無法，就把自已如何失身，前後情形一字不錯對着寶光細說了一同，寶光一聽還可是個新鮮事，跟着問這個假女人難說連一點破綻也看不出來嗎，夢蘭說進你巳竟看見過了，和廟裏三人之中就有他，寶光一聽心裏界白這個事，不願老緣露他們的醜名，再者說這事並，怨姑娘們水性楊花知只要遇上這種人，這就叫勢原難免，有心收留夢蘭，這個事別入都不知道，大蓉玉子還知道呢，將來傳說出去，末免於名譽上不好看，自己心裏話可放說出來了，如果說洞房之中蘭生了變故，這一來就壞兩個姑娘的名譽，夢蘭說寶光這樣說，這才楼着說道，我的表妹玉子還是把這你話跟我說了，如果你不收留我，我們三假人是一同死，伯若你收留我，也問以收留他，她情願意跟我一同下嫁，不然將來不是落笑記嗎，寶光一聽這到是你辦法，遂問道，他說這個說他可末必主的了，他父為的事，倘若他父相不允許應當怎麼辦呢，夢蘭說道，既然如此他這事不成鬧題：寶光說還有那大著，他平白無故，佔去你你麻人的便宜，留着他在外面這也不住話呀，夢蘭一聽當時也沒有別的法子，叫了一聲夫夫，他今天夜裏，心全都提爭了嗡子眼，淨聽我這裏的歇作呢，他們絕以沒睡覺，如果丈夫願意留我們這三條命，我爲上把他們倆人叫來，咱們一同既吧，寶光自巳也樂了，看我這個洞房鬧的够話花稍，自巳到是有意成全他們，這才說道，就人不知這就可以教他們去，夢藍聽了這個，悄悄的過去把兩個全都叫進來，二人進來任什麼沒說也全都跪下了，實光教他們起來，這才慢慢的問大替，大落把話說完了，實光一聽這話也不怨他，這個可稀得起八不從，當時對大奪說道，我應當結果你的性命，給一穿除妖怪，怎來看你變足裏得這樣獲小，覺得這個意思也不是出於你身上，何況命因爲缺陷就惧成了這個樣兒，就樣我收留他們妹妹姐姐，你應當怎接辦呢，如果放你走，你想想我甘心不甘心，大替到了這個時候也是滿面漱淚，叫了一聲少寨主，我要我給你當個奴候，當然你是不喜歡我這個形像了，這讓辦吧，請戀把我割成老宮，我就伺侯他們姐兒倆低一望手就完了，不然我良心過不去，我這麼辦，縱然連累他們姐兒倆個，人家不是壞在我身上了應，我也以身相報，您看怎麼樣，實光聽到逮裏，心們除非如此不使圓滿，又間玉子你父得不應應當怎麼辦呢，玉子說的也好，我把這話跟我母獲一說，他不但說應允，必然還願你大德，又問大蓉你跟你母親說怎麼樣，也說自已去跟沒但不允，當時過個事，就算議姿了，實光叫他們明天去說，說妥了再辦，這二人來的更快，教夢蘭跟他母親把話說明了，叩天先辦事，然後再去說去，實光說你們就看本辦吧，話說完了，二人偷着回去，當天夜裏不說，次日夢蘭把話跟宋氏老太大一說，老人家活了這麼大還沒聽人說過這種事，當時叫了兩聲天爺，

調味品聖 味の素

味の素的妙趣把味の素放入湯立覺清香確是飲食的至寶

A—12

棉紗救星

敝工廠專門洗染水濕水殘批紗股綫整舊如新交貨迅速工價低廉如蒙賜顧無任歡迎電話六局四百十四號八百三十號

天津河北小王莊 瑞生祥洗染工廠啓

謹防假冒 專門五淋丸

專治五淋白濁紅風各淋尿道刺痛夜內舉陽便白便紅小便赤腫下疳梅毒紅點入骨筋骨痛疼魚口便毒輕者內消破者生肌收口小便破爛疥癬濕毒疝氣花柳毒症服此藥由小便而出小盒五角大盒一元外寄加郵三角天津河北大街南口同育堂對過胡同北京春華堂

郎敬衡牙大夫設妥臨時診療所

因中英藥房原有分診處有水故在法中街北頭六號路東路北六十八號設立臨時診所已開診所有治補拔鑲之牙均請該處治療門診出診禮拜照常此處內外無水無味仍掛原來鋪牌諸君照此報上之時間輪流推算總臨不致誤事每期在義對時二日在法界對時二日暫如此輪流（本九月一號在法界下午在義界）（二號上下午整日在義界）（三號上午在義界下午在法界）（四號整日在法界）（五號上午在法界下午在義界）五天一週如此輪流推算可也兩處時間皆上午十一點至一點下午三點至七點

遺失匯票聲明

茲由洮南功成銀行匯天津該本行照付匯票一張計洮字四一九六號馬興俊名下中華國幣五十五元此票遺失除在天津功成銀行聲請掛失領款外合應聲明此票無論落於華洋人手概作廢紙特此聲明 同和成啓

秋來了！

溽暑已完，金風又降，美滿的季節，太舒服了！

天津仁昌百貨綫店

已將秋季用品備齊，請您駕臨選購吧，

店址：總店東馬路 第一分店法租界 第二分店小白樓

遺失匯票聲明

茲由新京功成銀行匯天津該本行照付匯票四張計京字一三九八一號李春華名下中華國幣五十元京字一三九八二號李景亭名下中華國幣八十元京字一三九八三號李景瀛名下國幣五十元京字九一九七號郝金堂名下中華國幣五十元此票遺失除在天津功成銀行聲請掛失領款外合應聲明此票無論落於華洋人手概作廢紙特此聲明 恆豐裕錄號啓

唯一良藥

萬金油 主治百病可治四時咸宜

八卦丹 主治止咳化痰潤喉生津

頭痛粉 主治頭痛牙痛傷風感冒

各中藥舖西藥房廣藥莊百貨店香煙雜貨舖均有代售

新嘉坡虎標 永安堂 天津行

天津法界二十六號路門牌九號 電話三局四一三三號（丁）

向前邁進 頭二三四彩每樓已逾廿七個之多

束鹿深縣冀縣 衡水南宮棗強

全縣境之各莊鎮各鄉村均能匯到且一律送交匯水特別低廉收款迅速方便寓北馬路龍亭西箭道集祥公司內 駐津大通匯兌莊啓

遺失匯票聲明

茲由洮南功成銀行匯天津該本行照付匯票三張計洮字二七一五號王濤山名下中華國幣八十元又二七一七號安玉慶名下中華國幣五十元又二七一九號李貴成名下中華國幣七十元此票遺失除在天津功成銀行聲請掛失領款外合應聲明此票無論落於華洋人手概作廢紙特此聲明 王濤山 安玉慶 李貴成 仝啓

聲明作廢

鄙人不慎於八月十六日將天津鐵路局所發之第一八三六七號藍色臂章遺失除呈報外特此聲明作廢 天鐵局天津電氣段塘沽信號工匠 信號工鄭炳文啓

遺失作廢

敝人領得河北省銀行第六八三號職員證因逃水災一時不慎途中遺失除另行補領外特此登報聲明作廢 王錫良啓